

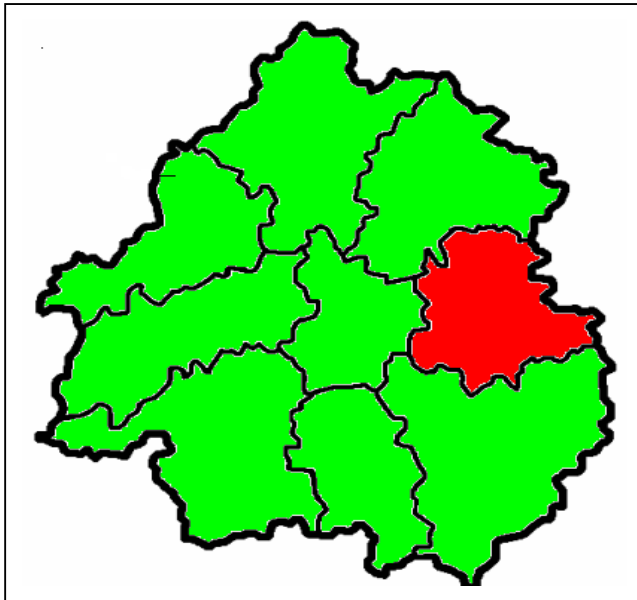

# OBSERVATOIRE ECONOMIQUE SECTORIEL 2007

## ESPACE ECONOMIE EMPLOI DE TERRASSON



Le territoire se compose de 4 cantons :

- **TERRASSON** avec les communes de La Bachellerie ; Beauregard-de-Terrasson ; La Cassagne ; Châtres ; Chavagnac ; Coly ; Condat-sur-Vézère ; La Dornac ; La Feuillade ; Grèzes ; Le Lardin-Saint-Lazare ; Pazayac ; Peyrignac ; Saint-Rabier ; Terrasson-Lavilledieu ; Villac

- **MONTIGNAC** avec les communes de Aubas ; Auriac-du-Périgord ; La Chapelle-Aubareil ; Fanlac ; Les Farges ; Montignac ; Peyzac-le-Moustier ; Plazac ; Rouffignac-Saint-Cernin-de-Reilhac ; Saint-Amand-de-Coly ; Saint Léon-sur-Vézère ; Sergeac ; Thonac ; Valojoux

- **HAUTEFORT** avec les communes de Badefols-d'Ans ; Boisseuilh ; La Chapelle-Saint-Jean ; Cherveix-Cubas ; Chourgnac ; Coubjours ; Granges-d'Ans ; Hautefort ; Nailhac ; Sainte-Eulalie-d'Ans ; Teillots ; Temple-Laguyon ; Tourtoirac

- **THENON** avec les communes de Ajat ; Azerat ; Bars ; La Boissière-d'Ans ; Brouchaud ; Fossemagne ; Gabillou ; Limeyrat ; Montagnac-d'Auberoche ; Sainte-Orse ; Thenon

Adresse et coordonnées :

Espace Economie Emploi de Terrasson  
*Centre de Ressources et de Développement Economique du Terrassonnais*

58 avenue Jean Jaurès - BP 56  
24122 TERRASSON CEDEX  
Tél. 05.53.50.82.84 / Fax : 05.53.50.04.98



# POPULATION

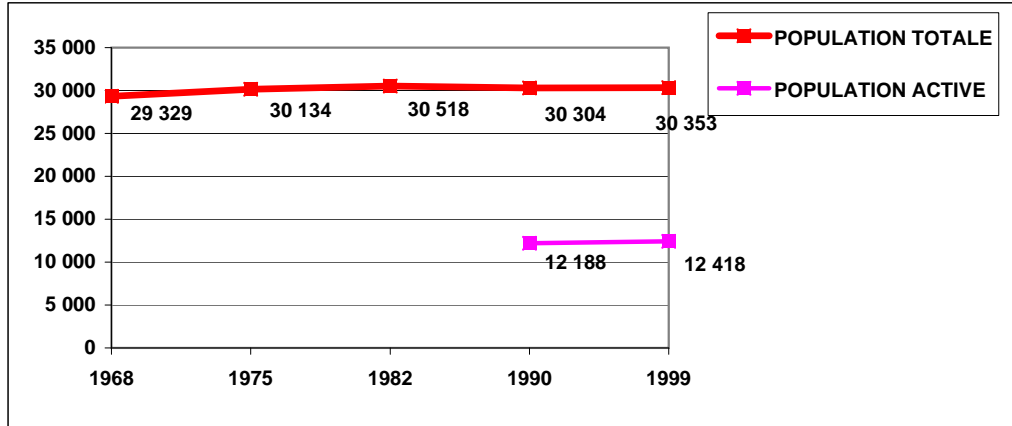

**G1 - Evolution de la population totale et active de 1968 à 1999**  
(source recensement/insee)

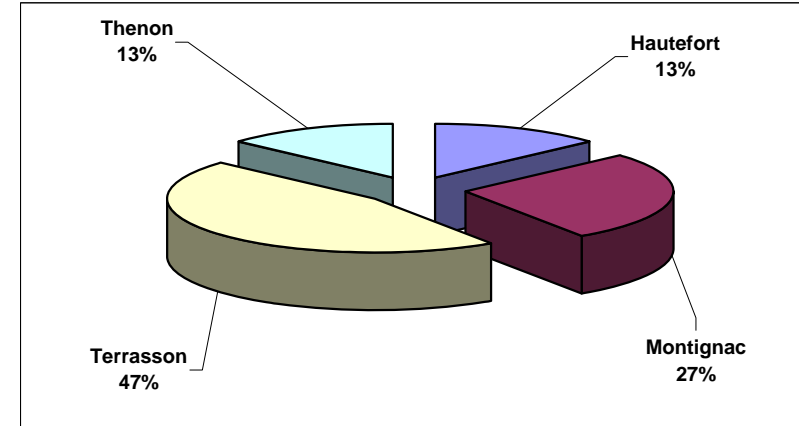

**G2 - Répartition de la population par canton en 2005**  
(source recensement/insee)

La population du territoire de l'Espace Economie Emploi du Terrassonnais enregistre une faible croissance, avec un taux de 3,50%.

Elle représente 7,8% de la totalité de la population de la Dordogne.

La population du territoire se maintient grâce un solde migratoire positif (+0,34%) entre 1990 et 1999, contre un solde naturel négatif (-0,33%).

Ce flux migratoire peut s'expliquer par l'attractivité retrouvée du Périgord, notamment de la part des "45-59 ans" dont la population a augmenté de 20% en dix ans.

Par ailleurs, la population active a augmenté de 1,88% entre 1990 et 1999.

Terrasson reste le canton le plus peuplé (47%), grâce au développement de ses infrastructures routières et au tissu économique industriel. Il est suivi par le canton de Montignac (27%)

Il faut cependant répondre à deux problèmes :

- Le vieillissement de la population en termes d'actions et d'équipement, car le nombre des plus de 60 ans augmente (+6,70%)
- Limiter l'exode des "15-29 ans", dont le nombre a diminué de 22%.

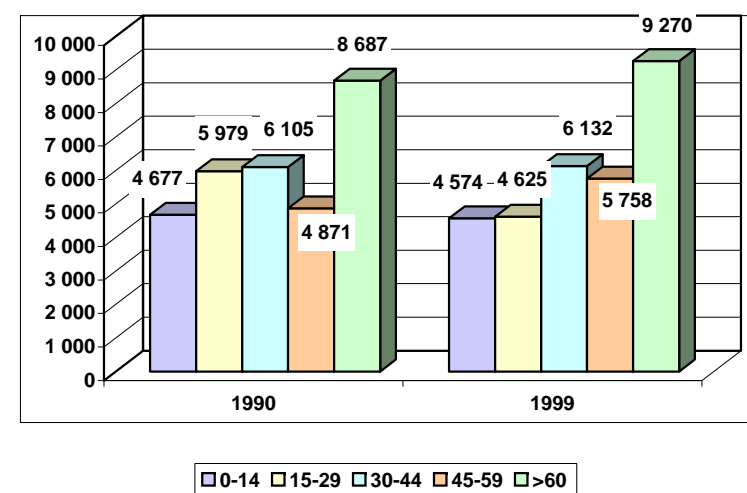

**G3 - Répartition de la population par classes d'âge**  
(source recensement/insee)

# DEMANDE D'EMPLOI ET INSERTION

Entre 1998 et 2006, le nombre de demandeurs d'emploi a diminué nettement (-39%).  
 Les jeunes de moins de 26 ans, dont le nombre a baissé de 56%, ont trouvé des appuis auprès des partenaires locaux (Mission locale, ALE de Terrasson, Espace Economie Emploi de Terrasson, Associations d'insertion ...)  
 Les demandes d'emploi de plus de 50 ans diminuent également, cependant moins rapidement (-24%).

La zone de Terrasson avec un taux de chômage de 7,8% en 2006, et de 7,2% en mars 2007 se situe en dessous du taux du département qui est de 8,5%.

*Nous ne disposons pas du nombre de bénéficiaires du RMI et ayants droit sdu territoire. Il faut cependant noter un taux d'évolution du nombre de bénéficiaires du RMI de 18,3% sur le département de la Dordogne, contre une augmentation de 8,2% en Aquitaine entre 1998 et 2005.*

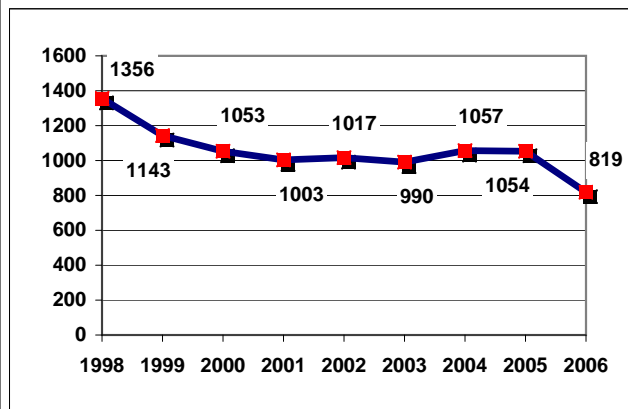

**G4 - Demande d'emploi en fin de mois (DEFM CAT1)**  
 Source : DRTEFP - SEPES Aquitaine

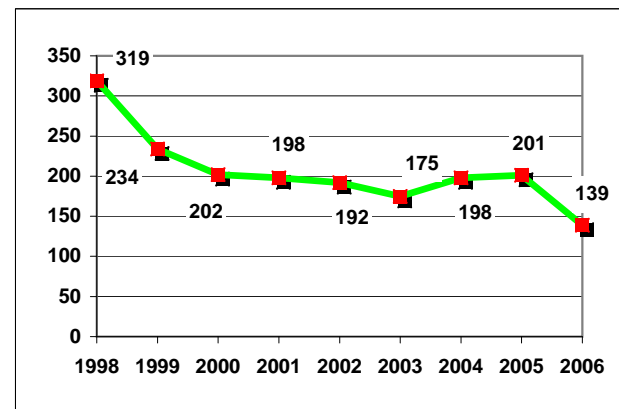

**G5 - Jeunes de moins de 26 ans (DEFM CAT 1)**  
 Source : DRTEFP - SEPES Aquitaine

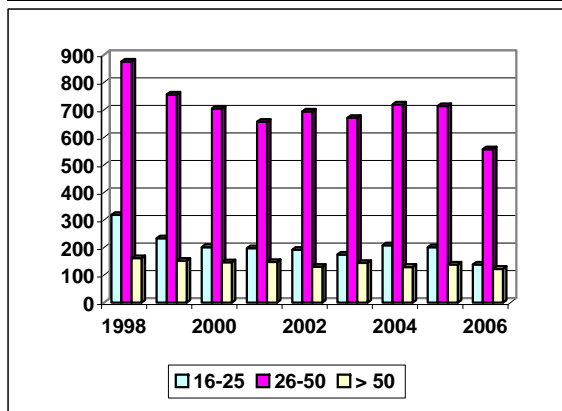

**G8 - Demande d'emploi par âge (DEFM CAT1)**  
 Source : DRTEFP - SEPES Aquitaine

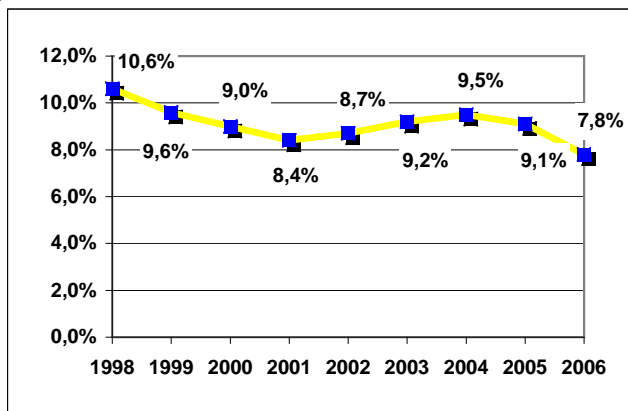

**G6 - Evolution du taux de chômage de la zone d'emploi**  
 Source : DRTEFP - SEPES Aquitaine

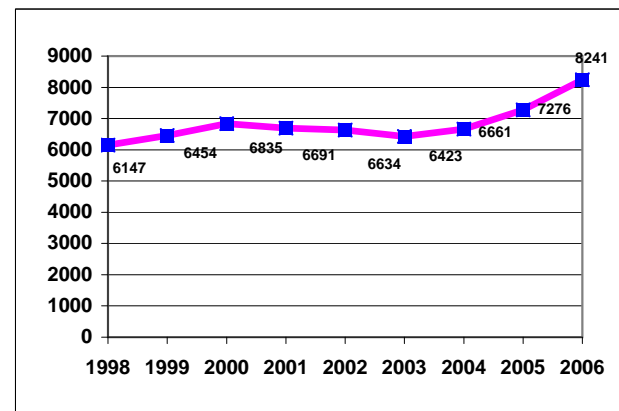

**G7 - Revenu Minimum d'Insertion Dépt 24**  
 Source : CG 24 - SANTE.GOUV

# EMPLOYEURS

Les données proviennent de la base SIRENE de l'INSEE qui fournit une estimation de l'effectif par établissement (par tranche).

Le territoire de l'Espace Economie de Terrasson représente une forte activité industrielle (37%). Il est composé de trois entreprises qui emploient plus de 100 salariés (Les Papeteries de Condat, Delmon Industrie et Gaye). Elles sont situées sur le canton de Terrasson, c'est pourquoi il représente plus de la moitié des emplois du territoire (5340 sur un total de 9953 emplois) . Il faut souligner que les secteurs de l'agro-alimentaire et de la plasturgie participent également au développement de la zone d'emploi (Fruisec, Aquifrance ...) Par ailleurs, le secteur des services se développe notamment grâce à l'arrivée de l'autoroute A89. Le canton de Terrasson accueille des sociétés spécialisées en logistique de plus de 20 salariés. Il faut noter qu'elles dépendent parfois économiquement de l'industrie du papier.

En outre, le territoire est également constitué de nombreuses petites sociétés (artisanat, entreprises du bâtiment, agriculture ...).

Le commerce maintient ses emplois depuis 2002.

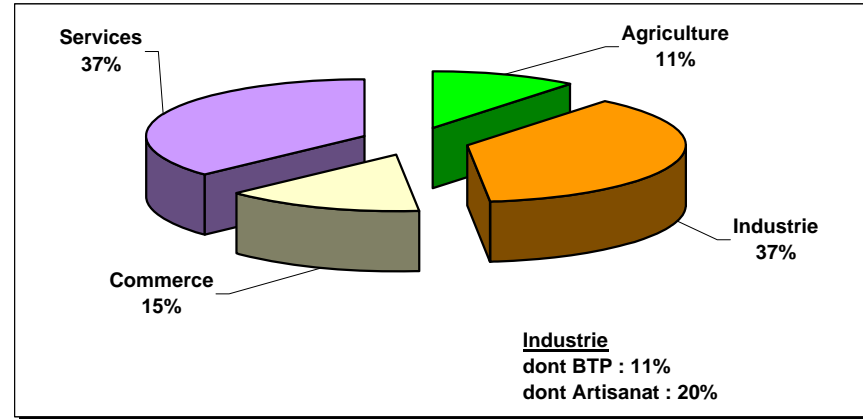

G9 - Répartition sectorielle de l'emploi  
Source : INSEE/SIRENE juin 2006

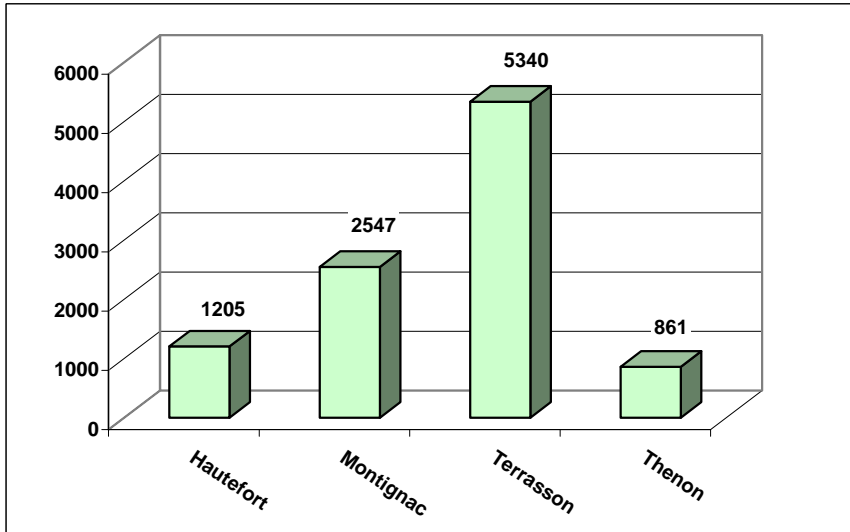

G10 - Répartition des emplois par canton  
Source : INSEE/SIRENE juin 2006

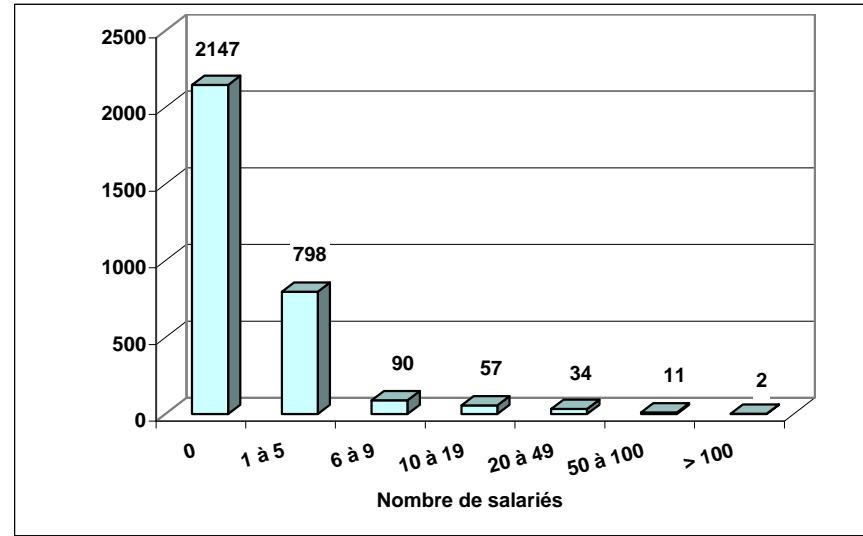

G11 - Répartition des employeurs par taille  
Source : INSEE/SIRENE juin 2006

# PRIORITES SECTORIELLES

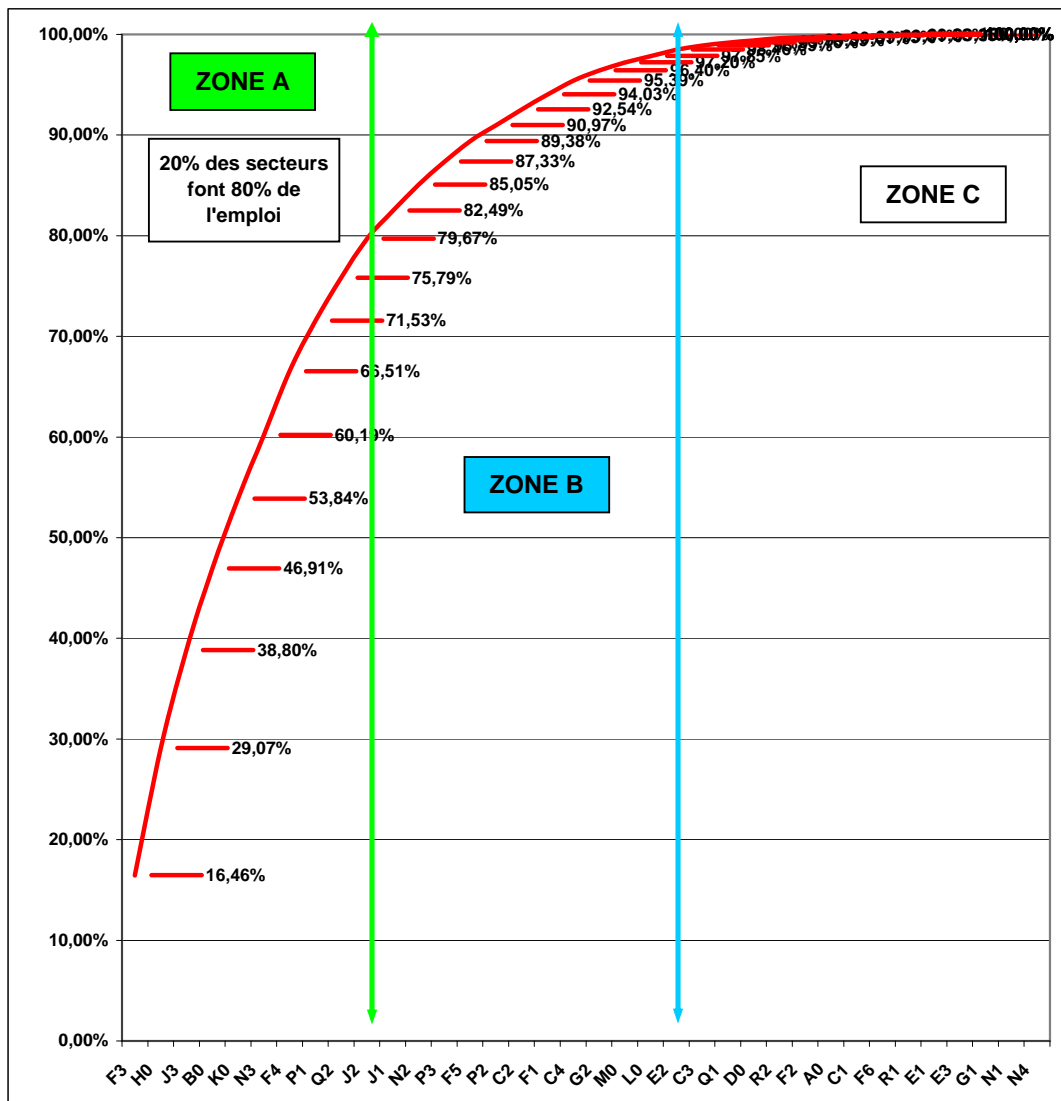

G12 - Emplois salariés cumulés par secteur en pourcentage  
Analyse des 80/20 - Diagramme de Pareto  
Source : Unistatis 2005

T1	Emplois	Croissance Local	Croissance France	Sur et sous représentation
F3	964	-0,07	-0,14	17,41
H0	739	0,26	0,14	1,50
J3	570	0,30	0,22	0,97
B0	475	0,54	0,03	2,35
K0	406	0,56	0,28	1,36
N3	372	1,64	0,71	0,60
F4	370	-0,06	-0,05	3,12
P1	294	0,64	0,32	0,93
Q2	250	0,26	0,30	0,53
J2	227	-0,03	0,07	0,66
J1	165	0,09	0,07	1,10
N2	150	0,92	0,51	0,30
P3	134	1,91	0,07	1,75
F5	120	0,67	-0,10	0,72
P2	93	0,45	0,38	0,93
C2	92	0,11	-0,11	1,34
F1	87	0,47	-0,15	1,38
C4	80	-0,39	-0,23	1,44
G2	59	0,84	0,34	2,84
M0	47	2,92	0,17	0,31
L0	38	0,36	0,05	0,17
E2	36	-0,54	-0,02	0,32
C3	25	-0,04	0,01	0,50
Q1	16	-0,50	0,16	0,21
D0	13	0,08	-0,02	0,13
R2	13	-0,83	0,04	0,29
F2	7	0,75	-0,40	0,18
A0	5		0,09	1,05
C1	4	0,33	-0,55	0,10
F6	4		-0,01	0,06
R1	3		-0,02	0,03
E1			-0,01	
E3		-1,00	-0,17	0,01
G1			-0,22	
N1			2,45	
N4			0,29	
	5 858			

# POIDS DES SECTEURS

<http://www.lentreprise.com/article/3.3080.1.373.html>

## PRIORITES SECTORIELLES : tableau 1

L'activité économique du territoire est diversifiée. Chaque secteur d'activité (NES 36) contribue de façon très inégale à l'emploi local (G13).

Chacun de ces secteurs est en **croissance** ou en **recul** dans un contexte national **porteur** ou en **récession** (G14).

Les différentes activités économiques sont plus ou moins présentes localement, de la **sur-représentation** à la **sous-représentation**, ce qui définit les profils spécifiques pour chaque territoire.

Le diagnostic et la détermination des cibles prioritaires de l'action s'appuient sur la combinaison de ces 3 facteurs :

- poids de l'emploi par secteurs
- performance des secteurs
- spécificités territoriales

*Les données d'Unistatis sont réalisées par l'Unédic ; elles concernent donc uniquement les entreprises affiliées à l'Assurance chômage, c'est-à-dire tout établissement du secteur privé industriel et commercial, employant au moins un salarié en vertu d'un contrat de travail, et ce quelle que soit la branche d'activité. Ne sont donc pas pris en compte les établissements publics, les associations et l'activité agricole et forestière*

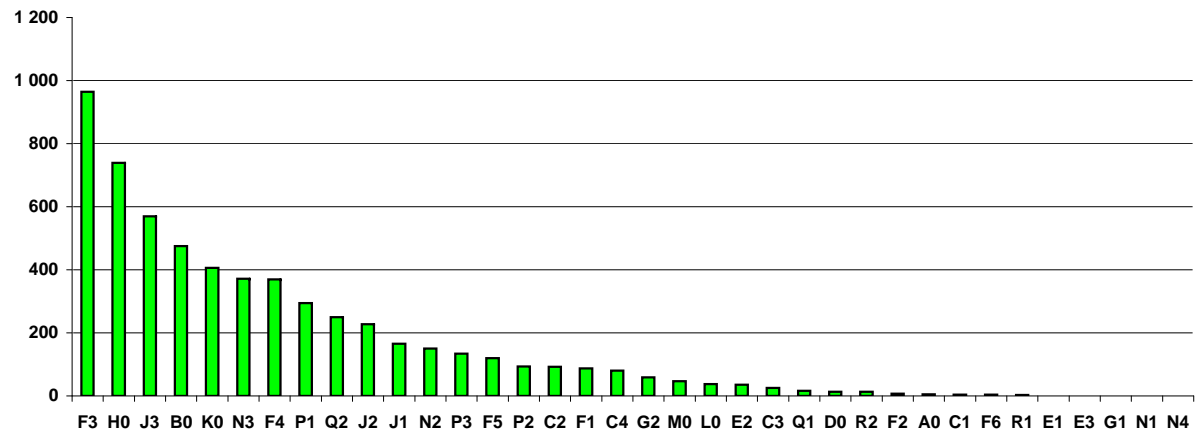

## G13 - Emplois salariés par secteur Source : Unistatis 2005

Les secteurs qui représentent 80% des emplois sur le territoire de l'Espace Economique du Terrassonnais sont :

- 1- **L'industrie du bois et du papier (F3)** qui représente 16,46% des emplois.
- 2- **La construction (H0)** : qui représente 12,62% des emplois.
- 3- **Commerce de détails, réparations (J3)** : qui représente 9,73% des emplois.
- 4- **Industries agricoles et alimentaires (B0)** : qui représente 8,11% des emplois.
- 5- **Transports (K0)** : qui représente 6,93% des emplois.
- 6- **Services opérationnels (N3)** : qui représente 6,35% des emplois.
- 7- **Chimie, caoutchouc, plastiques (F4)** : qui représente 6,32% des emplois.
- 8- **Hôtels et restaurants (P1)** : qui représente 5,02% des emplois.
- 9- **Santé et actions sociale (Q2)** : qui représente 4,27% des emplois.
- 10- **Commerce de gros (J2)** : qui représente 3,88% des emplois.
- 11- **Commerce et réparation automobile (J1)** : qui représente 2,82% des emplois.
- 12- **Conseils et assistance (N2)** : qui représente 2,56% des emplois.

Le poids de l'emploi pèse donc sur l'industrie du bois et du papier (F3). Il faut noter la baisse d'activité de ce secteur en France (-0,14) mais aussi sur notre territoire (-0,07). Il faut donc être vigilant sur l'évolution de ce marché. (Tableaux G13 et G14)

Le secteur l'industrie du caoutchouc (F4) qui suit l'évolution du marché français, assure 5,6% des emplois sur le territoire de Terrasson.

Le secteur de la construction (H0) dont la croissance en France est importante, connaît sur notre territoire une évolution supérieure à celle de la France. Cela correspond à la demande de logement sur notre territoire (solde migratoire positif), nous avons également observé l'arrivée des "45-59 ans" sur le marché de l'emploi local (Tableau G3), ainsi que le développement du tourisme dans le Périgord. Nous pouvons ainsi expliquer la zone de développement supérieur à 2,50 du secteur de l'immobilier (M0), activité étroitement liée à l'essor de la construction. Les secteurs des services personnels et domestiques (P3) et des services opérationnels (N3) dépassent nettement la croissance de la France. Cela peut s'expliquer par un nombre croissant des plus de 60 ans sur notre territoire.

# PERFORMANCES SECTORIELLES

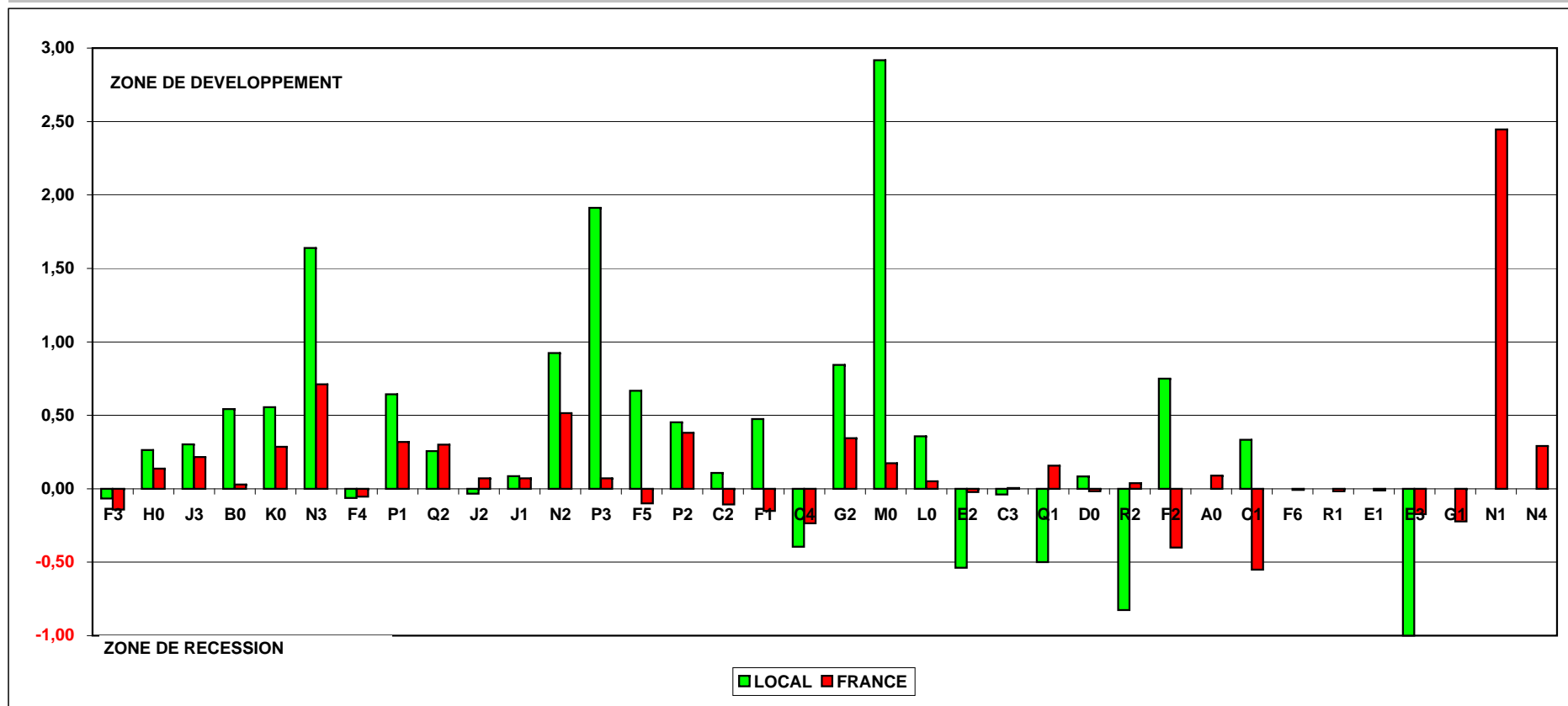

Comparaison du coefficient de croissance local au coefficient de croissance France de 1995 à 2005

Source : Unistatis 2005

Nous avons déjà noté les zones de recession où il faut être vigilents (secteurs de l'industrie du bois et du papier(F3), car elles suivent l'évolution du marché français et représentent des zones d'emploi importante sur le territoire. Ce qui est moins le cas pour les industries des équipements électriques et électroniques (E3) dont les emplois sont pratiquement inexistant sur notre territoire.

Nous pouvons constater que l'industrie textile (F2) et que le secteur du cuir et de l'habillement (C1) connaissent par contre une évolution de marché supérieure à celui de la France. Ces performances sectorielles représentent seulement 11 emplois et ne sont donc pas significatives..

La recession du secteur de l'éducation (Q1), peut s'expliquer par l'exode des "15-29 ans" mais aussi par la diminution du nombre des "0-14 ans". La recession du secteur de l'industrie mécanique (E2) qui représente 36 emplois semble plus

Pour suivre l'évolution de la croissance en France, il serait intéressant de développer sur notre territoire le secteur des postes & télécommunication (N1), ainsi que celui de la recherche et développement (N4).

## SPECIFICITES TERRITORIALES

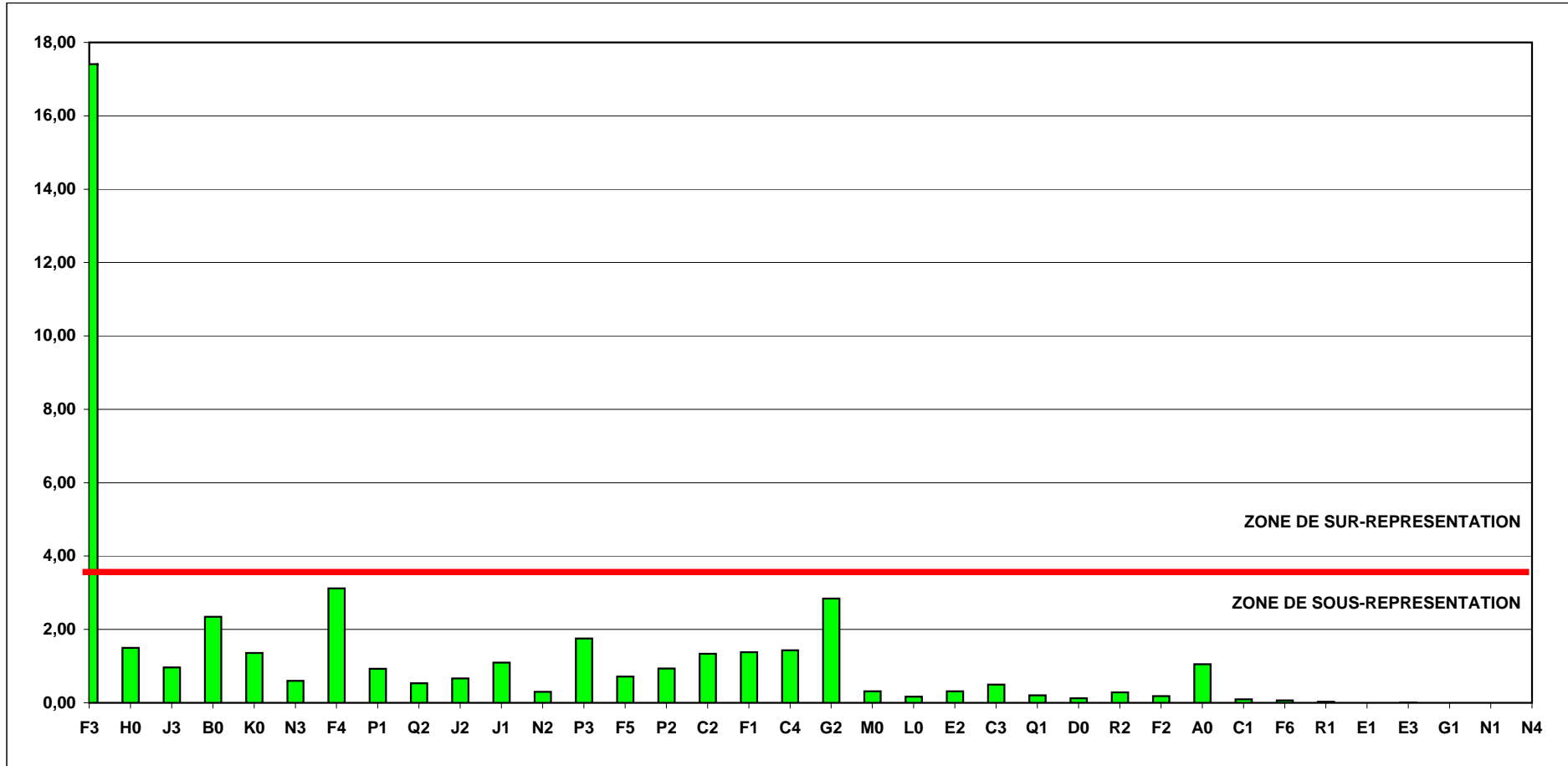

### Sur ou sous représentativité des secteurs

Source : Unistatis 2005

Ce tableau confirme la sur-représentation de l'industrie du bois et du papier (F3) sur le territoire de l'Espace Economie Emploi de Terrasson. Les autres secteurs sont tous en zone de sous représentation. Pourtant en cumulant les emplois des secteurs du caoutchouc (F4), de l'industrie agricole et alimentaire (B0) et de l'eau gaz et électricité (G2) qui représentent à eux trois 15,44% des emplois, nous constatons qu'ils n'atteignent pas les 16,46% de l'industrie du papier.

Il faut noter la croissance, et sur-performance par rapport à la France du secteur des services opérationnels (travail temporaire, sécurité, nettoyage, secrétariat, routage, les services de transports ...). Ce sont des emplois qui demandent bien souvent de la souplesse. Ils se sont développés pour répondre aux besoins du tissu industriel du territoire.



# SYNTHESE POUR LES SECTEURS DE LA ZONE A

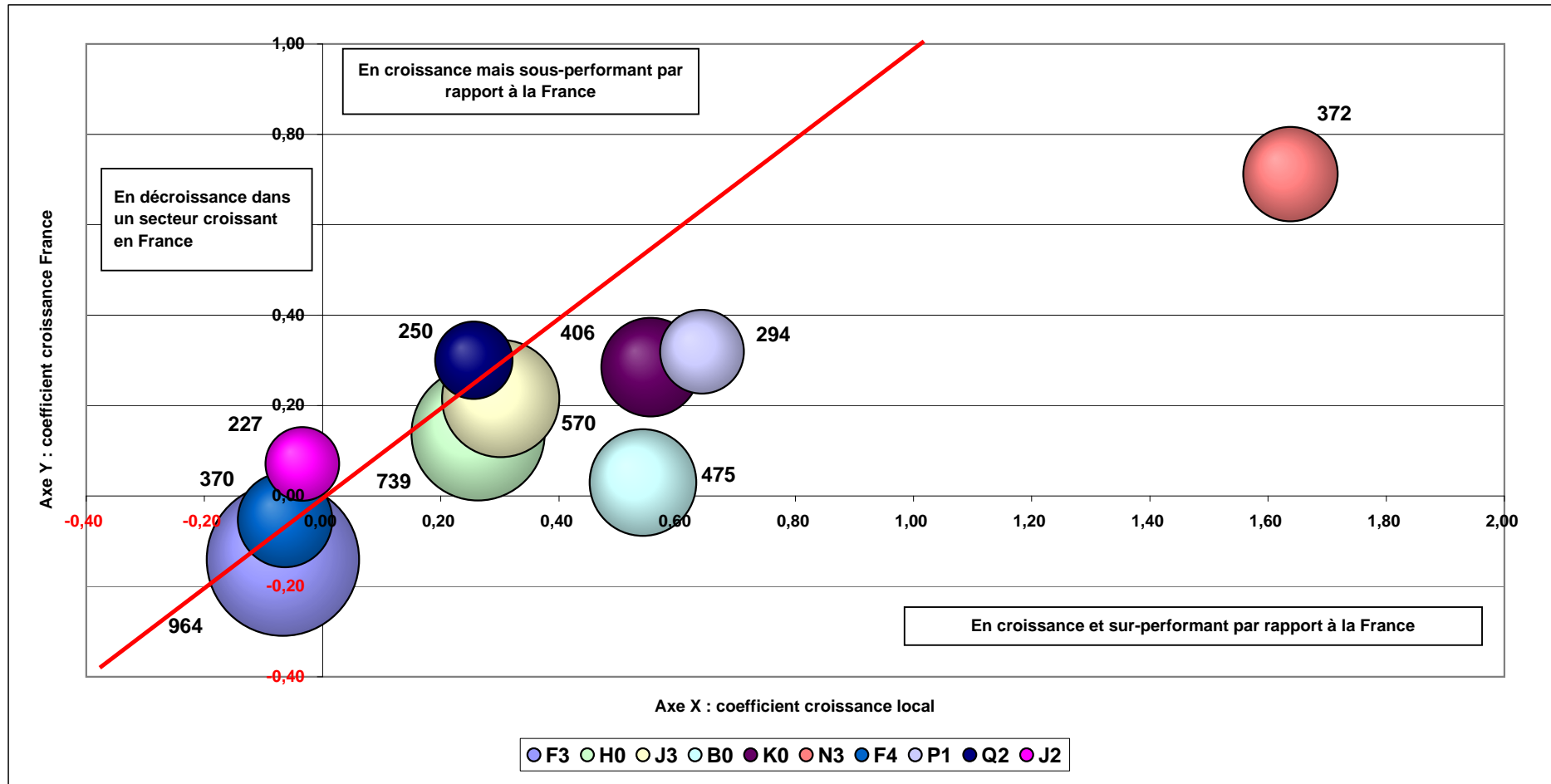

Comparaison du coefficient de croissance local au coefficient de croissance France - 1995/2005.  
 La taille de la bulle est proportionnelle au nombre d'emplois salariés du secteur  
 Source : Unistatis 1995/2005

## ANNEXES SECTORIELLES NES 36

NES	Libellé	Fiche
F3	Industries du bois et du papier	1
H0	Construction	2
J3	Commerce de détail, réparations	3
B0	Industries agricoles et alimentaires	4
K0	Transports	5
N3	Services opérationnels	6
F4	Chimie, caoutchouc, plastiques	7
P1	Hôtels et restaurants	8
Q2	Santé, action sociale	9
J2	Commerce de gros	10
A0	Agriculture, sylviculture et pêche	11
R1	Administration publique	12

Les 10 premières annexes sectorielles présentées permettent de faire un zoom sur les secteurs d'activité employant le plus de personnel sur le territoire de l'Espace Economie Emploi de Terrasson , soit 4667 salariés.

Nous présentons également en annexe, deux secteurs, qui, de part leur activité (Agriculture, sylviculture et pêche & Administration publique) demandent une étude plus approfondie.